

Satzung
Der Ortsgemeinde Bilkheim
Zur Erhebung von wiederkehrenden Beiträgen
für den Ausbau von Verkehrsanlagen vom 14.04.2023

Der Ortsgemeinderat der Ortsgemeinde Bilkheim hat auf Grund des § 24 der Gemeindeordnung (GemO) und der §§ 2 Abs. 1, 7, 10 und 10 a des Kommunalabgabengesetzes (KAG) in seiner Sitzung vom 23.03.2023 folgende Satzung beschlossen, die hiermit bekanntgemacht wird:

Inhaltsübersicht:

- § 1 Erhebung von Ausbaubeiträgen
- § 2 Beitragsfähige Verkehrsanlagen
- § 3 Ermittlungsgebiete
- § 4 Gegenstand der Beitragspflicht
- § 5 Gemeindeanteil
- § 6 Beitragsmaßstab
- § 7 Eckgrundstücke und durchlaufende Grundstücke
- § 8 Entstehung des Beitragsanspruchs
- § 9 Vorausleistungen
- § 10 Beitragsschuldner
- § 11 Veranlagung und Fälligkeit
- § 12 Mitteilungs- und Auskunftspflichten
- § 13 Ordnungswidrigkeiten
- § 14 Verschonungsregelung
- § 15 Öffentliche Last
- § 16 Inkrafttreten

§ 1
Erhebung von Ausbaubeiträgen

- (1) Die Ortsgemeinde Bilkheim erhebt für die für den Ausbau von Verkehrsanlagen wiederkehrende Beiträge nach den Bestimmungen des Kommunalabgabengesetzes Rheinland-Pfalz (KAG) und dieser Satzung.
- (2) Ausbaubeiträge werden für alle Maßnahmen an Verkehrsanlagen, die der Erneuerung, der Erweiterung, dem Umbau oder der Verbesserung dienen, erhoben.
 1. "Erneuerung" ist die Wiederherstellung einer vorhandenen, ganz oder teilweise unbrauchbaren, abgenutzten oder schadhafte Anlage in einem dem regelmäßigen Verkehrsbedürfnis genügenden Zustand,

2. „Erweiterung“ ist jede flächenmäßige Vergrößerung einer fertiggestellten Anlage oder deren Ergänzung durch weitere Teile,
 3. „Umbau“ ist jede nachhaltige technische Veränderung an der Verkehrsanlage,
 4. „Verbesserung“ sind alle Maßnahmen zur Hebung der Funktion, der Änderung der Verkehrsbedeutung i.S. der Hervorhebung des Anliegervorteiles sowie der Beschaffenheit und Leistungsfähigkeit einer Anlage.
- (3) Die Bestimmungen dieser Satzung gelten nicht, soweit Kostenerstattungsbeiträge nach §§ 135 a-c BauGB zu erheben sind.
- (4) Ausbaubeiträge nach dieser Satzung werden nicht erhoben, wenn die Kosten der Beitragserhebung außer Verhältnis zu dem zu erwartenden Beitragsaufkommen stehen.

§ 2

Beitragsfähige Verkehrsanlagen

- (1) Beitragsfähig ist der Aufwand für die öffentlichen Straßen, Wege und Plätze sowie selbständige Parkflächen und Grünanlagen sowie für selbständige Fuß- und Radwege.
- (2) Nicht beitragsfähig ist der Aufwand für Brückenbauwerke, Tunnel und Unterführungen mit den dazugehörigen Rampen, mit Ausnahme des Aufwands für Fahrbahndecke und Fußwegbelag.

§ 3

Ermittlungsgebiete

- (1) Sämtliche zum Anbau bestimmte Verkehrsanlagen folgender Gebiete bilden jeweils eine einheitliche öffentliche Einrichtung (Abrechnungseinheiten):
 - Abrechnungseinheit „Ortslage“

Die Begründung für die Nicht-Aufteilung des Gemeindegebiets in mehrere Abrechnungseinheiten ist dieser Satzung (Anlage 1) beigelegt. Die Abgrenzung der Abrechnungseinheit liegt als Plan (Anlage 2) bei.

- (2) Der beitragsfähige Aufwand wird für die eine Abrechnungseinheit bildenden Verkehrsanlagen nach den jährlichen Investitionsaufwendungen (A-Modell) in den Abrechnungseinheiten nach Abs. 1 ermittelt.

§ 4

Gegenstand der Beitragspflicht

Der Beitragspflicht unterliegen alle baulich, gewerblich, industriell oder in ähnlicher Weise nutzbaren Grundstücke, die die rechtliche und tatsächliche Möglichkeit der Zufahrt oder des Zugangs zu einer in der jeweiligen Abrechnungseinheit gelegenen Verkehrsanlage haben.

§ 5

Gemeindeanteil

Der Gemeindeanteil beträgt in der
Abrechnungseinheit „Ortslage“

30 v.H.

§ 6 Beitragsmaßstab

- (1) Maßstab ist die Grundstücksfläche mit Zuschlägen für Vollgeschosse. Der Zuschlag je Vollgeschoss beträgt 30 v. H. Vollgeschosse im Sinne dieser Regelung sind Vollgeschosse im Sinne der LBauO. Bei Gebäuden, die vor Inkrafttreten der LBauO errichtet wurden, müssen die Mindesthöhen gemäß der Landesbauordnung nicht erreicht werden.
- (2) Als Grundstücksfläche nach Abs. 1 gilt:
1. In beplanten Gebieten die überplante Grundstücksfläche. Ist das Grundstück nur teilweise überplant und ist der unbeplante Grundstücksteil dem Innenbereich nach § 34 BauGB zuzuordnen, gilt als Grundstücksfläche die Fläche des Buchgrundstücks; Nr. 2 ist ggf. entsprechend anzuwenden
 2. Liegen Grundstücke innerhalb eines im Zusammenhang bebauten Ortsteiles (§ 34 BauGB), sind zu berücksichtigen:
 - a) Bei Grundstücken, die an eine Verkehrsanlage angrenzen, die Fläche von dieser bis zu einer Tiefe von 50 m.
 - b) Bei Grundstücken, die nicht an eine Verkehrsanlage angrenzen, mit dieser aber durch einen eigenen Weg oder durch einen Zugang verbunden sind (Hinterliegergrundstücke), die Fläche von der zu der Verkehrsanlage hin liegenden Grundstücksseite bis zu einer Tiefe von 50 m.
 - c) Grundstücke, die ausschließlich eine wegemäßige Verbindung darstellen, bleiben bei der Bestimmung der Grundstückstiefe nach a) und b) unberücksichtigt.
 - d) Wird ein Grundstück jenseits der nach a) und b) angeordneten Tiefenbegrenzungslinie tatsächlich baulich, gewerblich, industriell oder ähnlich genutzt, oder ist eine solche Nutzung unter Berücksichtigung der Umgebungsbebauung zulässig, so verschiebt sich die Tiefenbegrenzungslinie zur hinteren Grenze der tatsächlichen oder tatsächlich zulässigen Nutzung.
 3. Bei Grundstücken, für die im Bebauungsplan die Nutzung als Sportplatz, Freibad, Festplatz, Campingplatz, Dauerkleingarten oder Friedhof festgesetzt ist, die Fläche des im Geltungsbereich des Bebauungsplanes liegenden Grundstückes oder Grundstücksteiles vervielfacht mit 0,5. Bei Grundstücken, die innerhalb eines im Zusammenhang bebauten Ortsteiles (§ 34 BauGB) tatsächlich so genutzt werden, die Fläche des Grundstückes – gegebenenfalls unter Berücksichtigung der nach Nr. 2 angeordneten Tiefenbegrenzung – vervielfacht mit 0,5.
- (3) Für die Zahl der Vollgeschosse nach Abs. 1 gilt:
1. Für beplante Grundstücke wird die im Bebauungsplan festgesetzte höchstzulässige Zahl der Vollgeschosse zugrunde gelegt.
 2. Bei Grundstücken, für die im Bebauungsplan nicht die Zahl der Vollgeschosse, sondern eine Baumassenzahl festgesetzt ist, gilt die durch 3,5 geteilte höchstzulässige Baumassenzahl. Ist auch eine Baumassenzahl nicht festgesetzt, dafür aber die Höhe der baulichen Anlagen in Form der Trauf- und Firsthöhe, so gilt die durch 2,6 geteilte höchstzulässige Trauf- oder Firsthöhe. Sind beide Höhen festgesetzt, so gilt die höchstzulässige Traufhöhe. Soweit der Bebauungsplan keine Festsetzungen trifft, gilt als Traufhöhe der Schnittpunkt der Außenseite der Dachhaut

mit der seitlichen Außenwand. Die Höhe ist in der Gebäudemitte zu messen. Bruchzahlen werden kaufmännisch zu vollen Zahlen auf- oder abgerundet.

3. Soweit kein Bebauungsplan besteht gilt:
 - a) die Zahl der auf den Grundstücken der näheren Umgebung überwiegend vorhandenen Vollgeschosse; ist ein Grundstück bereits bebaut und ist die dabei tatsächlich verwirklichte Vollgeschosshöhe höher als die in der näheren Umgebung, so ist die tatsächlich verwirklichte Vollgeschosshöhe zugrunde zu legen.
 - b) bei Grundstücken, die mit einer Kirche bebaut sind, gilt die Zahl von zwei Vollgeschossen. Dies gilt für die Türme, die nicht Wohnzwecken, gewerblichen oder industriellen Zwecken oder einer freiberuflichen Nutzung dienen, entsprechend.
4. Ist nach den Nr. 1-3 ein Vollgeschoss nicht feststellbar, so ist die tatsächlich vorhandene Traufhöhe geteilt durch 2,6 anzusetzen, wobei Bruchzahlen kaufmännisch auf ganze Zahlen auf- oder abzurunden sind. Als Traufhöhe gilt der Schnittpunkt der Außenseite der Dachhaut mit der seitlichen Außenwand. Die Höhe ist in der Gebäudemitte zu messen.
5. Bei Grundstücken, für die im Bebauungsplan eine sonstige Nutzung festgesetzt ist oder die außerhalb von Bebauungsplangebieten tatsächlich so genutzt werden (z. B. Sport-, Fest- und Campingplätze, Freibäder, Dauerkleingärten Friedhöfe), wird bei vorhandener Bebauung die tatsächliche Zahl der Vollgeschosse angesetzt, in jedem Fall mindestens jedoch ein Vollgeschoss.
6. Bei Grundstücken, auf denen nur Garagen oder Stellplätze errichtet werden dürfen, gilt die festgesetzte Zahl der Geschosse oder, soweit keine Festsetzung erfolgt ist, die tatsächliche Zahl der Garagen- oder Stellplatzgeschosse, mindestens jedoch ein Vollgeschoss.
7. Bei Grundstücken, die im Geltungsbereich von Satzungen nach § 34 Abs. 4 BauGB liegen, werden zur Ermittlung der Beitragsflächen die Vorschriften entsprechend angewandt, wie sie bestehen für
 - a) Grundstücke in Bebauungsplangebieten, wenn in der Satzung Bestimmungen über das zulässige Nutzungsmaß getroffen sind.
 - b) unbeplante Grundstücke, wenn die Satzung keine Bestimmungen über das zulässige Nutzungsmaß enthält.
8. Die Zahl der tatsächlich vorhandenen oder sich durch Umrechnung ergebenden Vollgeschosse gilt, wenn sie höher ist als die Zahl der Vollgeschosse nach den vorstehenden Regelungen.
9. Sind auf einem Grundstück mehrere Gebäude mit unterschiedlicher Zahl von Vollgeschossen zulässig oder vorhanden, gilt die bei der überwiegenden Baumasse vorhandene Zahl.

(4) Für Grundstücke in Kern-, Gewerbe- und Industriegebieten werden die Maßstabsdaten (gewichtete Grundstücksflächen) um 20 v. H. erhöht. Dies gilt entsprechend für ausschließlich gewerblich, industriell oder in ähnlicher Weise genutzte Grundstücke in sonstigen Baugebieten und innerhalb der im Zusammenhang bebauten Ortsteile (§ 34 BauGB). Bei teilweise gewerblich, industriell oder in ähnlicher Weise genutzten Grundstücken (gemischt genutzte Grundstücke) in sonstigen Baugebieten und innerhalb der im Zusammenhang bebauten Ortsteile (§ 34 BauGB) erhöhen sich die Maßstabsdaten um 10 v. H.

§ 7

Eckgrundstücke und durchlaufende Grundstücke

- (1) Für Grundstücke, die von einer nach § 14 dieser Satzung verschonten Verkehrsanlagen erschlossen sind und von einer oder mehreren weiteren Verkehrsanlage(n) der Abrechnungseinheit erschlossen sind, werden nur mit 50 v. H. ihrer gewichteten Grundstücksfläche angesetzt.
- (2) Kommt für eine oder mehrere Verkehrsanlagen nach Abs. 1 die Tiefenbegrenzung nach § 6 Abs. 2 dieser Satzung zur Anwendung, gilt die Regelung der Abs. 1 nur für die sich überschneidenden Grundstücksteile.

§ 8

Entstehung des Beitragsanspruchs

Der Beitragsanspruch entsteht mit Ablauf des 31. Dezember für das abgelaufene Jahr.

§ 9

Vorausleistungen

- (1) Ab Beginn des Erhebungszeitraums können von der Ortsgemeinde Bilkheim Vorausleistungen auf wiederkehrende Beiträge erhoben werden.
- (2) Die Vorausleistungen werden nach der voraussichtlichen Beitragshöhe für das laufende Jahr bemessen.

§ 10

Beitragsschuldner

- (1) Beitragsschuldner ist, wer im Zeitpunkt der Bekanntgabe des Beitragsbescheides Eigentümer des Grundstücks ist. Ist das Grundstück mit einem Erbbaurecht belastet, ist anstelle des Eigentümers der Erbbauberechtigte beitragspflichtig.
- (2) Bei Wohnungs- und Teileigentum sind die einzelnen Wohnungs- und Teileigentümer nur entsprechend ihrem Miteigentumsanteil beitragspflichtig.
- (3) Mehrere Beitragsschuldner haften als Gesamtschuldner.

§ 11

Veranlagung und Fälligkeit

- (1) Die wiederkehrenden Beiträge und die Vorausleistungen darauf werden durch schriftlichen Bescheid festgesetzt und sind 1 Monat nach Bekanntgabe zu zahlen, soweit durch den Bescheid nicht eine abweichende Fälligkeit festgesetzt wird.
- (2) Der Beitragsbescheid enthält:
 - a. die Bezeichnung des Beitrages,
 - b. den Namen des Beitragsschuldners,
 - c. die Bezeichnung des Grundstückes,
 - d. den zu zahlenden Betrag,

- e. die Berechnung des zu zahlenden Betrages unter Mitteilung der beitragsfähigen Kosten, des Gemeindeanteils und der Berechnungsgrundlagen nach dieser Satzung,
- f. die Festsetzung des Fälligkeitstermins,
- g. die Eröffnung, dass der Beitrag als öffentliche Last auf dem Grundstück ruht und
- h. eine Rechtsbehelfsbelehrung.

(3) Die Grundlagen für die Festsetzung wiederkehrender Beiträge können durch besonderen Bescheid (Feststellungsbescheid) festgestellt werden.

§ 12

Mitteilungs- und Auskunftspflichten

- (1) Änderungen im Grundstückseigentum bzw. Erbbaurecht sind der Ortsgemeinde Bilkheim vom bisherigen und neuen Grundstückseigentümer bzw. Erbbauberechtigten unverzüglich mitzuteilen.
- (2) Änderungen der Grundstücksfläche, der Anzahl der Vollgeschosse oder Geschosse sowie Änderungen der Nutzung sind der Ortsgemeinde Bilkheim vom Grundstückseigentümer bzw. Erbbauberechtigten unverzüglich anzuzeigen.
- (3) Der Grundstückseigentümer bzw. Erbbauberechtigte ist verpflichtet, der Ortsgemeinde Bilkheim über die Anzahl der (bewohnten) Geschosse sowie der Nutzung des Gebäudes und einzelner Teilbereiche Auskunft zu geben.

§ 13

Ordnungswidrigkeiten

- (1) Ordnungswidrig im Sinne von § 16 Abs. 2 Nr. 2 KAG RLP handelt, wer entgegen § 13 Abs. 1 und 2 Änderungen
 - a) im Grundstückseigentum bzw. Erbbaurecht,
 - b) der Grundstücksfläche,
 - c) der Anzahl der Geschosse bzw. Vollgeschosse oder
 - d) der Nutzungnicht unverzüglich der Ortsgemeinde Bilkheim mitteilt.
- (2) Ordnungswidrig im Sinne von § 16 Abs. 2 Nr. 2 KAG RLP handelt ferner, wer entgegen § 13 Abs. 3 keine Auskunft gibt oder falsche Angaben macht.
- (3) Ordnungswidrigkeiten nach den Abs. 1 und 2 können mit einer Geldbuße von EUR 50,00 bis EUR 10.000,00 geahndet werden. Die Geldbuße soll den wirtschaftlichen Vorteil, der aus der Ordnungswidrigkeit gezogen würde, überschreiten.
- (4) Für das Bußgeldverfahren gelten außer den Vorschriften des Gesetzes über Ordnungswidrigkeiten § 378 Abs. 3, §§ 391, 393, 396, 397, 407 und 411 der Abgabenordnung in der jeweils geltenden Fassung entsprechend.

§ 14

Verschonungsregelung

Die Ortsgemeinde Bilkheim bestimmt hiermit, dass in den Fällen des § 10 a Abs. 6 KAG – RLP Grundstücke für einen bestimmten Zeitraum bei der Ermittlung des wiederkehrenden Beitrags nicht berücksichtigt und nicht beitragspflichtig werden (Verschonungsregelung). Das Nähere wird durch die Satzung der Ortsgemeinde Bilkheim zur Verschonung von Abrechnungseinheiten (Verschonungssatzung) vom 14.04.2023 bestimmt.

§ 15 Öffentliche Last

Die wiederkehrenden Straßenausbaubeiträge liegen als öffentliche Last auf dem Grundstück.

§ 16 Inkrafttreten

Diese Satzung tritt rückwirkend zum 01.01.2023 in Kraft. Gleichzeitig tritt die Satzung der Ortsgemeinde Bilkheim über die Erhebung von einmaligen Beiträgen für öffentliche Verkehrsanlagen -Ausbaubeitragssatzung- vom 08.10.1998 außer Kraft.

Bilkheim, den 14.04.2023



(Wilhelm Krings)
Ortsbürgermeister



Anlage 1: Begründung und Festlegung des Abrechnungsgebiets der Ortsgemeinde Bilkheim gemäß § 10a Abs. 1 S. 9 Kommunales Abgabengesetz (KAG)

Nach § 10 a Abs. 1 KAG erheben die Gemeinden für den Ausbau öffentlicher und zum Anbau bestimmter Straßen, Wege und Plätze (Verkehrsanlagen) wiederkehrende Beiträge. Die jährlichen Investitionsaufwendungen für Verkehrsanlagen werden nach Abzug des Gemeindeanteils als wiederkehrender Beitrag auf die Grundstücke verteilt, welche die rechtliche und tatsächliche Möglichkeit einer Zufahrt oder eines Zugangs zu einer Straße haben, die zu der aus sämtlichen zum Anbau bestimmten Verkehrsanlagen des gesamten Gebietes oder einzelner, voneinander abgrenzbarer Gebietsteile der Gemeinde bestehenden einheitlichen öffentlichen Einrichtung gehört. Als Grundlage werden für die Erhebung wiederkehrender Beiträge von der Gemeinde durch Satzung einheitliche öffentliche Einrichtungen festgelegt, die durch das Zusammenfassen mehrerer, in einem abgrenzbaren und räumlich zusammenhängenden Gebiet liegender Verkehrsanlagen des Gemeindegebietes gebildet werden. Die Bildung einer einheitlichen öffentlichen Einrichtung durch Zusammenfassen aller Verkehrsanlagen einer Gemeinde kann erfolgen, wenn diese aufgrund des zusammenhängenden Gemeindegebietes in ihrer Gesamtheit den einzelnen Grundstücken die Anbindung an das inner- und überörtliche Straßennetz vermitteln, § 10 a Abs. 1 S. 6 KAG.

Das Bundesverfassungsgericht hat in seinem Beschluss vom 25. Juni 2014 – 1 BvR 668/10 und 1 BvR 2104/10 – entschieden, dass die Heranziehung zu wiederkehrenden Beiträgen für den Ausbau einer Straße als Teil einer öffentlichen Einrichtung nur für diejenigen Grundstücke in Betracht kommt, die von dieser einen jedenfalls potentiellen Gebrauchsvorteil haben, bei denen sich also der Vorteil der Möglichkeit der Nutzung der ausgebauten Straßen als Lagevorteil auf den Gebrauchswert des Grundstücks auswirkt. Der Satzungsgeber muss deshalb bei der Ausübung seines Gestaltungsermessens über die Festlegung abgrenzbarer Gebietsteile darauf achten, dass die dort liegenden Grundstücke einen konkret zurechenbaren Vorteil von dem Ausbau und der Erhaltung einer Verkehrsanlage haben. Die Voraussetzung eines konkret zurechenbaren Vorteils aufgrund einer ausreichend engen Vermittlungsbeziehung zwischen den eine einheitliche öffentliche Einrichtung bildenden Verkehrsanlagen hinsichtlich des Anschlusses an das übrige Straßennetz bedeutet danach für größere Städte und Gemeinden ohne zusammenhängende Gebiete im Allgemeinen die Notwendigkeit zur Bildung mehrerer einheitlicher öffentlicher Einrichtungen und Anbaustraßen (Bundesverfassungsgericht a. a. O.). In kleinen Gemeinden – insbesondere solchen, die nur aus einem kleinen, zusammenhängend bebauten Ort bestehen – werden sich hingegen einheitliche öffentliche Einrichtungen und Gemeindegebiet häufig decken. Ob die herangezogenen Grundstücke einen konkret zurechenbaren Vorteil von dem Ausbau und der Erhaltung einer Verkehrsanlage haben, hängt nicht von der politischen Zuordnung eines Gebiets, sondern vor allem von den tatsächlichen örtlichen Gegebenheiten ab, etwa der Größe, der Existenz eines zusammenhängenden bebauten Gebiets, der Topographie wie der Lage von Bahnanlagen, Flüssen und größeren Straßen oder der typischen tatsächlichen Straßennutzung. Von einer zusammenhängenden Bebauung in diesem Sinn kann nicht gesprochen werden, wenn Außenbereichsflächen von nicht nur unbedeutendem Umfang zwischen den bebauten Gebieten liegen. Auch Bahnanlagen, Flüsse und größeren Straßen, deren Querung mit Hindernissen verbunden ist, können eine Zäsur darstellen, die den Zusammenhang einer ansonsten zusammenhängenden Bebauung aufhebt. Dabei ist entscheidend auf die konkrete örtliche Situation abzustellen (OVG Rheinland-Pfalz, Urteil vom 10. Dezember 2014 – 6 A 10853/14. OVG).

Gem. § 10 a Kommunalabgabengesetz (KAG) in Verbindung mit § 3 der Satzung ist ein Abrechnungsgebiet zu bilden:

Abrechnungsgebiet: Die Ortslage Bilkheim ist eine homogene, zusammenhängend bebaute Einheit. Die Kreisstraße K96 trennt die Ortslage nicht, da deren Querung ohne große Hindernisse möglich ist. Die Einwohnerzahl (Hauptwohnsitz) von Bilkheim beträgt 477 (Stand 31.12.2022) so dass auch die vom OVG RLP geforderte Einwohnerzahl von 3000 Einwohner unterschritten wird.

Anlage 2: Plan des Abrechnungsgebietes

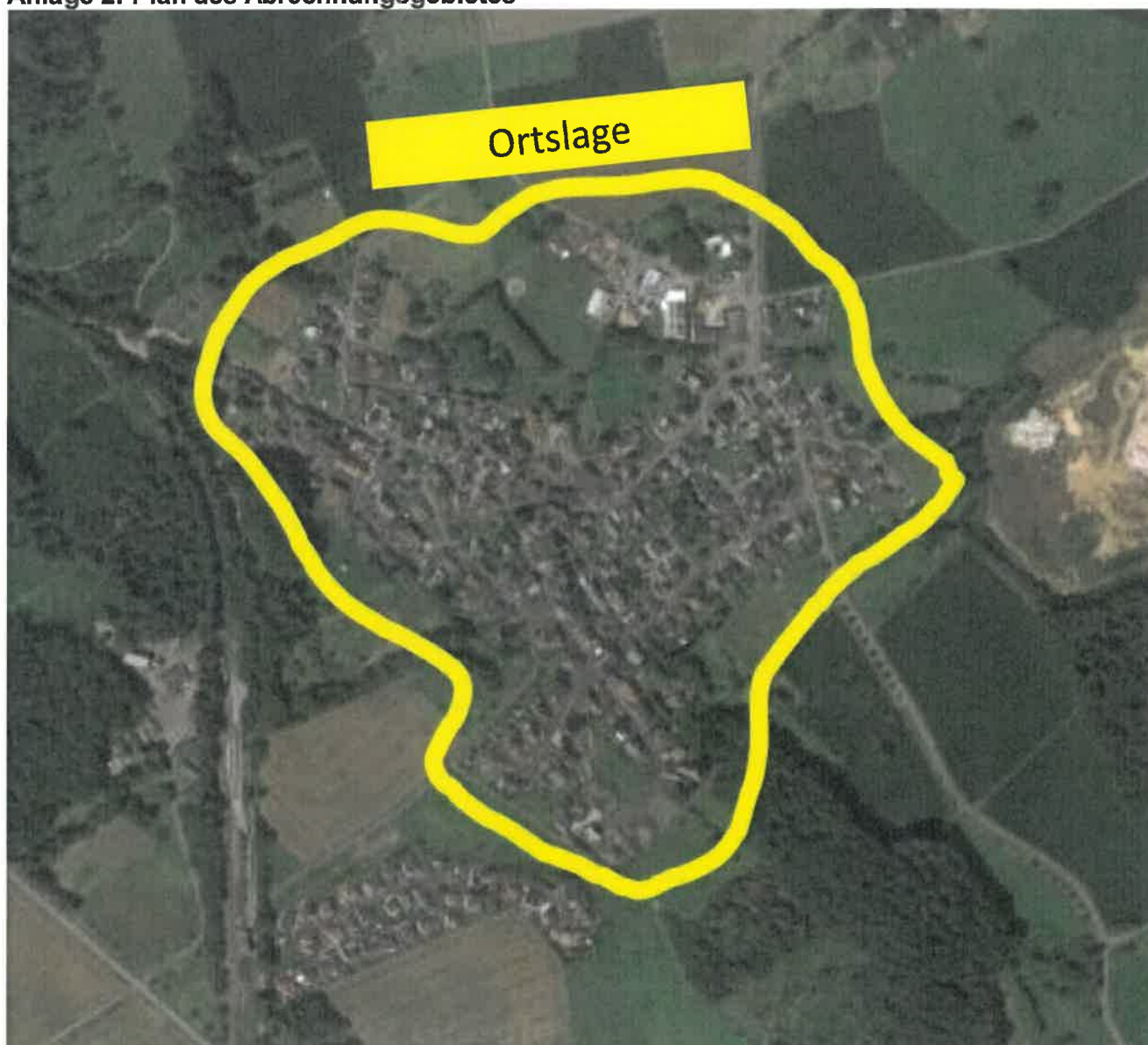

Satzung
der Ortsgemeinde Bilkheim
zur Verschonung von Abrechnungsgebieten
gemäß § 14 der Satzung zur Erhebung von wiederkehrenden Beiträgen für den Ausbau von
Verkehrsanlagen der Ortsgemeinde Bilkheim vom 14.04.2023

Der Ortsgemeinderat der Ortsgemeinde Bilkheim hat aufgrund des § 24 der Gemeindeordnung (GemO) und der §§ 2 Abs. 1, 7, 10 und 10 a des Kommunalabgabengesetzes (KAG) und gem. § 14 der Satzung zur Erhebung von wiederkehrenden Beiträgen für den Ausbau von Verkehrsanlagen der Ortsgemeinde Bilkheim (Ausbaubeitragssatzung wiederkehrende Beiträge) folgende Satzung beschlossen, die hiermit bekannt gemacht wird:

§ 1
Verschonungsregelung

(1) Gemäß § 10 a Abs. 6 KAG wird abweichend von § 10 a Abs. 1 Satz 2 KAG folgendes festgelegt: Für Grundstücke für die Erschließungsbeiträge nach dem BauGB, Ausbaubeiträge nach dem KAG oder Kosten der erstmaligen Herstellung aufgrund von Verträgen zu leisten sind oder geleistet wurden, wird unter Berücksichtigung der üblichen Nutzungsdauer von Verkehrsanlagen von 20 Jahren, eine Übergangsregelung nach folgendem Umfang der einmaligen Belastung getroffen:

- EUR 0,01 bis 1,00/m ² gewichtete Grundstücksfläche	-	1 Jahr
- EUR 1,01 bis 2,00/m ² gewichtete Grundstücksfläche	-	2 Jahre
- EUR 2,01 bis 3,00/m ² gewichtete Grundstücksfläche	-	3 Jahre
- EUR 3,01 bis 4,00/m ² gewichtete Grundstücksfläche	-	4 Jahre
- EUR 4,01 bis 5,00/m ² gewichtete Grundstücksfläche	-	5 Jahre
- EUR 5,01 bis 6,00/m ² gewichtete Grundstücksfläche	-	6 Jahre
- EUR 6,01 bis 7,00/m ² gewichtete Grundstücksfläche	-	7 Jahre
- EUR 7,01 bis 8,00/m ² gewichtete Grundstücksfläche	-	8 Jahre
- EUR 8,01 bis 9,00/m ² gewichtete Grundstücksfläche	-	9 Jahre
- EUR 9,01 bis 10,00/m ² gewichtete Grundstücksfläche	-	10 Jahre
- EUR 10,01 bis 11,00/m ² gewichtete Grundstücksfläche	-	11 Jahre
- EUR 11,01 bis 12,00/m ² gewichtete Grundstücksfläche	-	12 Jahre
- EUR 12,01 bis 13,00/m ² gewichtete Grundstücksfläche	-	13 Jahre
- EUR 13,01 bis 14,00/m ² gewichtete Grundstücksfläche	-	14 Jahre
- EUR 14,01 bis 15,00/m ² gewichtete Grundstücksfläche	-	15 Jahre
- EUR 15,01 bis 16,00/m ² gewichtete Grundstücksfläche	-	16 Jahre
- EUR 16,01 bis 17,00/m ² gewichtete Grundstücksfläche	-	17 Jahre
- EUR 17,01 bis 18,00/m ² gewichtete Grundstücksfläche	-	18 Jahre
- EUR 18,01 bis 19,00/m ² gewichtete Grundstücksfläche	-	19 Jahre
- mehr als EUR 19,01/m ² gewichtete Grundstücksfläche	-	20 Jahre

Die Verschonung beginnt zum Zeitpunkt des Entstehens der sachlichen Beitragspflicht. Soweit der einmalige Beitrag abgelöst wurde, gilt abweichend von Satz 2 der Zeitpunkt des Vertragsabschlusses.

§ 2
Inkrafttreten

Die Satzung tritt zum 01.01.2023 in Kraft.

Bilkheim, den 14.04.2023

Wilhelm Krings
Ortsbürgermeister



